

Pfarrkirche St. Johannes Ittling



Patrozinium St. Johannes Baptist
Pfarrei Ittling
Bistum Regensburg
Dekanat Straubing-Bogen

Pfarrkirche St. Johannes, Ittling

Topographie



Die Donau ist nicht weit, im Übergang des Donautals von den tiefer gelegenen Flussauen hinan zum Gäuboden mit seinen fruchtbaren Lössböden liegt das Pfarrdorf Ittling, heute Stadtteil der einstigen niederbayrischen Herzogs- und Residenzstadt Straubing, die seit jüngster Vergangenheit den Titel „Universitätsstadt“ mit nicht unberechtigtem Stolz trägt. Ittling jedoch mit seinen Ortsteilen Oberöbling, Unteröbling, Rohrhof, Hofstetten und Eglsee wohnt in Grundzügen fast noch ein ländlich-bäuerliches Gepräge inne, wengleich weitläufige Wohnsiedlungen und sich immer mehr ausdehnende Industriegebiete samt Donauhafen von der unmittelbaren Nähe zur prosperierenden Gäubodenstadt zeugen. Der weite Blick auf den Horizont geht Richtung Norden und Osten auf die weitläufig-markanten Berge des Bayrischen Waldes, unter denen der Bogenberg, der „Heilige Berg“ Niederbayerns, deutlich hervortritt und wird nach Süden hin begrenzt durch die sanften Erhebungen des tertiären Hügellandes.

Geschichtliches zur Pfarrkirche

Die Anfänge der Pfarrei Ittling weisen weit zurück in die Vergangenheit. Wie bei fast allen mit „ing“ endenden Ortsnamen ist ein bajuwarischer Ursprung sicher anzunehmen. Der Name „Ittling“ leitet sich vom Namen des Bajuwarenherzogs Odilo her, der 737-748 regierte. Durch eine Tauschurkunde aus dem Jahre 906 wurde Ittling Besitz des einst sehr begüterten Klosters Niederaltaich und somit zugleich erstmals urkundlich erwähnt. Es ist kaum vorstellbar, dass eine Ortschaft in Klosterbesitz ohne Kirche geblieben wäre. Die derzeitige Pfarrkirche St. Johannes ist der langen Historie der Pfarrei gegenüber ein vergleichsweise junger Sakralbau. Nachdem 1841 der aus dem Jahr 1673 stammende Vorgängerbau infolge eines gewaltigen Brandes ein Raub der Flammen wurde, konnte nach einer mühevollen Dekade der Provisorien und

vergeblicher Versuche des Wiederaufbaus der Brandruine schließlich am 8. September 1850 die neue Pfarrkirche durch den damaligen Regensburger Diözesanbischof Valentin von Riedel geweiht werden. Erbaut wurde sie nach den Plänen des Architekten und „Bayerischen Civilbaubeamten“ Leonhard Schmidner aus Landshut, der für die Gestaltung einer ganzen Reihe von Sakralbauten Niederbayerns in der damals gängigen Bauart des sogenannten Historismus verantwortlich zeichnete. Nachdem Barock und Rokoko in ihrer überschäumenden Kraft erschöpft waren und einer eher nüchternen, nach kirchlicher Sichtweise fromm-puristischen Geisteshaltung wichen, orientierte man sich an den historischen Baustilen des Mittelalters, der Romanik und der Gotik. Sie galten als Epochen, in denen die Welt noch mehr „in Ordnung“ schien. Mittelalterlichen Stilelementen, besonders dem romanischen Rundbogen, begegnen wir bei näherer Betrachtung der Ittlinger Pfarrkirche vielfach.



Bauwerk

Fast 40 Meter hoch ragt der Turm mit seinem etwas gedrunken wirkenden Spitzhelm in die luftigen Höhen des Donautals, umgreift dort förmlich ein Stück Himmel und macht ihn inmitten der Ortschaft Ittling fest. Es ist ein deutlich sichtbares Zeichen: Hier ist der Himmel auf Erden verankert. Das vergoldete Turmkreuz fängt am Morgen den ersten Sonnenstrahl über dem Gäuboden ein und verabschiedet abends den letzten: Christus, die Sonne unseres Heils, erhellt den Tag und leuchtet auch noch hinein in das Dunkel unserer Nacht.

Das wie der Turm in Blankziegelbauweise errichtete und durch Lisenen gegliederte Langhaus mit dem ausgeschiedenen Chor erhebt sich mit seinen hohen Mauern gleich einer schlanken Skulptur von Backstein über den umliegenden Gebäuden, die - den Kirchhof säumend - an die einstige mittelalterliche Ortstruktur erinnern. Damit soll zum Ausdruck kommen, wie die „Gottesstadt“ - das himmlische Jerusalem - inmitten der „Weltstadt“ Ittling ersteht. Das Sichtziegelmauerwerk erinnert an die Berufung der Gläubigen, sich als „lebendige Steine“ einfügen zu lassen an dem geistigen Bau der Kirche.

Innenausstattung

Portalbereich

Betritt man den hohen Kirchenraum durch das eigentliche Hauptportal im Westen, kommt man vorbei an einem sehr alten und eindrucksvollen **Rotmarmor-epitaph** des 16. Jh., das vom Geschlecht der Herren von Moosdorf stammt. Der oberste Abschnitt führt uns im Halbr relief im Grunde die ganze Heilsgeschichte vom Anfang



der Menschheit bis zu ihrer Erlösung durch den auf-erstandenen und wiederkehrenden Herrn Jesus Christus vor Augen. Befreit ist der alte Mensch, repräsentiert durch Adam und Eva, durch seine Erlösungstat aus allen Banden. Christus tritt die Türen der Unterwelt nieder, er löst die Ketten der Unfreiheit und triumphiert über Sünde und Tod.

Langhaus

Das Kirchenschiff ist mit einer Holzdecke flach gedeckt. Nur geringfügig vom Mauerwerk erhabene pilasterartige Wandpfeiler, an denen Figuren von Heiligen präsentiert werden, gliedern den großzügigen Saalraum. Unter ihnen finden wir das wohl älteste Ausstattungsstück der Pfarrkirche, eine mittelalterliche **Skulptur des hl. Leonhard**



(Attribute: Mönchsstab und Kette). Geschaffen um 1500, zeugt sie von hervorragender gotischer Bildhauerkunst. Aus der Epoche der Neugotik stammen **die Figuren der hl. Theresia von Avila** (mit der Feder als Attribut) sowie der **hl. Klara von Assisi** (Attribut Monstranz). Gute Arbeiten des Barocks des Bogener Bildhauers Johann Gottfried Frisch sind die **Figuren** der tapferen **Märtyrer Florian** und **Sebastian**, die oft als Assistenzfiguren einst die Altäre jener Epoche flankierten. Dem 19. Jahrhundert

entstammt die **Figur des hl. Josef**.

Zwischen den Pilastern des Langhauses hängen die **vierzehn Kreuzwegstationen**, geschaffen um die Jahrhundertwende 19./20. Jh. Darin integriert ist ein

Gemälde mit der Kreuzigungsszene, eine freie Kopie eines Werkes des flämischen Malers Antonis van Dyck. Links vom Chorbogen wird am Ort der Marienverehrung eine schöne **barocke Figur der „Regina Caeli“**, die mit einer Krone aus Diademen gekrönte Mutter Maria vor dem Hintergrund eines vergoldeten Strah-



lenkranzes präsentiert. Gemäß einem Bild aus der Offenbarung des Johannes (Offb 12,1-2,12-13), den Mond zu ihren Füßen, auf einer Wolke schwebend in den Himmel entrückt, zeigt sie uns das göttliche Kind, das den Reichsapfel als Verweis auf seinen Anteil an der Gottesherrschaft in der Hand hält.

Auf der rechten Seite des Chorbogen wurde in jüngerer Zeit eine **Figurengruppe mit der Taufszene Jesu** angebracht, sie ist einem Werk des Mathias Obermayr in der Taufkapelle der Straubinger Basilika St. Joakob nachempfunden. Darunter befindet sich die Ablage für das Evangeliar. Ganz in der Nähe dazu sind in einer Art Antependium die **Halbrelieffiguren der vier Evangelisten** neu gruppiert, die einst den neuromanischen Kanzelkorb, geschaffen um 1900, säumten.

Chor



Der in drei Seiten des Oktogons schließende und in drei Joche gegliederte Chor ist von einem Kreuzrippengewölbe überzogen, das an die Bahnen der Sterne am Himmel erinnert. Hier öffnet sich der Himmel für den gläubigen Betrachter und Beter. Im Osten tun sich drei Buntglasfenster, die ganz bewusst als Tore gestaltet sind, gen Himmel auf. Sie zeigen Motive aus der Offenbarung des Johannes und öffnen dem Betrachter gleichsam die Himmelstore: Im Mittelfenster hält der Pfarrpatron Johannes das apokalyptische Lamm mit der Buchrolle und den sieben Siegeln (Offb 5,1) auf seinem Arm. Christus ist das „Lamm Gottes“, das uns Gottes liebenden Willen aufschließt. Links ist die apokalyptische Frau (Offb 12), den Mond zu ihren Füßen auszumachen. Und rechts bewacht

der Erzengel Michael mit dem flammenden Schwert das Himmelstor (Offb 12, 7-9); er hält alles Böse von Gottes himmlischer Welt fern. Die Torarchitektur der Glasfenster stellt einen gedanklichen Zusammenhang her mit dem himmlischen Jerusalem (Offb 21), der großen Stadt, die vom Himmel herniedergeht in die Erdenzeit.

Der Weg zur himmlischen Herrlichkeit führt jedoch am Kreuz nicht vorbei: Das ist die klare Botschaft der Position der **spätbarocken Kreuzigungsgruppe**, die auf einem auf der Spitze stehenden gleichschenkligen Dreieckssockel ruht, der auch den Tabernakel in sich birgt. Die bewegten Figuren des Gekreuzigten, sowie Marias und Johannes hat der bedeutende Straubinger Bildhauer Simon Hofer um 1750 geschaffen.

Der Leib des Gekreuzigten ist ungeheuer berührend, schön und vital ausgebildet, nur die Rinnsale von Blut zeugen von der Hinrichtung. Das Leben scheint nicht aus dem makellosen Körper gewichen. Es ist, wie wenn der ans Kreuz Gehentke nur aus dem Schlaf zu erwachen brauchte, um ins Leben hinein aufzustehen. Es ist gut möglich, dass der Rokokobildhauer Hofer einen Anklang von Auferstehung schon hineinlegen wollte in den gekreuzigten und erhöhten Herrn.

Er fordert den Betrachter förmlich dazu heraus, auf ihn zu blicken, gemäß dem Wort des Johannes-evangeliums: „Und ich, wenn ich von der Erde erhöht bin, werde alle an mich ziehen.“ (Joh 12.32) Diese „attraktive“ Kraft des am Kreuzesstamm erhöhten Herrn wird deutlich an Maria und Johannes unter dem Kreuz, die ihren Blick, ja ihre gesamte Bewegung auf den erhöhten Herrn richten und auf seine Worte hin die Urzelle der christlichen Jüngergemeinde bilden: „Siehe, dein Sohn“ – „Siehe, deine Mutter“ (Joh 19, 26f). Und aus der geöffneten Seite des Herrn strömen Blut und Wasser als Vorausbild für die Grundsakramente der Taufe und der Eucharistie. In der Kreuzigungsgruppe wird weniger Passion erzählt, als vielmehr Zukunft eröffnet, was das 2024 vom Malkreis



erzählt, was das 2024 vom Malkreis

Ittling unter Leitung von Hannelore Christ geschaffene Retabel „Welche Farbe hat die Hoffnung?“ zum Ausdruck bringt. In der Blickachse liegen auch der **Zelebrationsaltar** und hinter dem Kreuz, eingelassen in eine oktagonale ausgebildete Vertiefung, der **Taufstein** aus Donaukalk, welcher aus der historischen Ausstattung des 19. Jh. überkommen ist. Auf einem polygonal ausgebildeten Pfeiler ruht ein mächtiges Becken. Seine zwölf Ecken spielen an auf das auserwählte Gottesvolk, dem man durch die Taufe angehört.

Die Kreuzigungsgruppe flankierend wurden an den Wänden des Chorschlusses jüngst die beiden **Retabel** des 1968 entfernten Hochaltars - geschaffen um die Jahrhundertwende 19./20 Jh. versehen mit Jugendstilelementen - positioniert. Ihre Vorderseiten verweisen auf den Ittlinger Pfarrpatron Johannes Baptist und zeigen im Halbreief links die *Taufe Jesu durch Johannes* und rechts die *Enthauptung des Johannes*. Auf der fastenzeitlichen Seite sind eindrucksvolle Tafelbilder mit Szenen aus der *Passion Jesu*, Geißelung und Dornenkrönung, zu sehen.

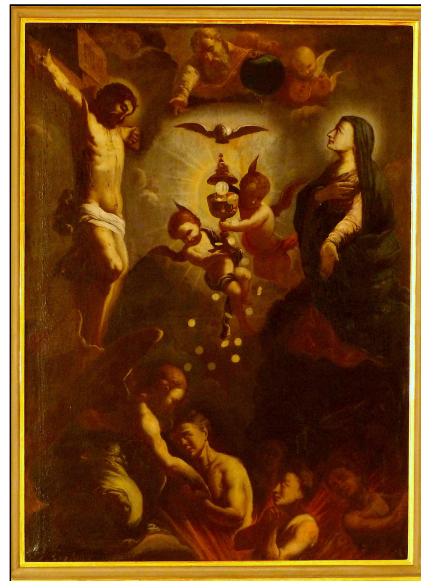

An zwei Pilastern des Chors stehen sich die **Figuren der Apostelfürsten Petrus und Paulus**, aus der Stilepoche des Historismus stammend, gegenüber. Reizvoll und originell sind große Gemälde, die im Laufe der Zeit im Chorraum positioniert wurden. Nächst dem Taufort befinden sich Bildwerke aus barocker Zeit: ein **Gemälde mit den Früchten des Heiligen Messopfers**, das auch an das Motiv der sogenannten „Sieben Zufluchten“ erinnert, sowie eine barockzeitliche wertvolle Kopie eines bekannten **Bildes** des genialen Pioniers der Renaissancemalerei **Leonardo da Vinci**. Es erzählt in einer spannenden Lichtführung von Maria und ihrer Base

Elisabeth sowie deren Kinder Johannes und Jesus, die miteinander spielen. Bemerkenswert ist, dass der kleine Johannes bereits hier die Rolle des Vorläufers Jesu auf ihn hindeutend wahrnimmt, der. Zwei weitere große Gemälde atmen den Geist des Nazarenerstils; auf ihnen sind die Taufe Jesu sowie die Abholung des zwölfjährigen Jesus aus dem Tempel durch die „strengen“ Eltern abgebildet.



Schließlich sind dort auch die beiden Altarbilder der einstigen neuromanischen Ausstattung der Seitenaltäre zu sehen: **Maria als „sedes sapientiae“**, als „Sitz der Weisheit“ als Hauptmotiv mit einigen weiteren Anklängen an die allegorischen Bilder aus der lauretanischen Litanei sowie die im bäuerlichen Umfeld einst sehr verehrten „Viehpatrone“ **Leonhard und Wendelin** mit einer zeitgenössischen Ansicht der Ittlinger

Pfarrkirche vor dem Hintergrund des Bogenbergs.

Empore

Den Abschluss des Kirchenschiffes nach Westen hin bildet die nachträglich noch erweiterte Empore, unterteilt zwischen einem Gestühlsbereich und dem Bereich für den Kirchenchor samt der großen Weisse-Orgel, erbaut 1977. Die Brüstung der Empore wurde in jüngerer Vergangenheit mit Gemälden von Heiligen versehen, die im Kontext stehen mit kirchlichen und weltlichen Vereinen Ittlings.



Weitere Baugeschichte und gegenwärtige liturgische Ausstattung

1966-1968 wurde die Pfarrkirche im Sinne der Liturgiereform des II. Vatikanischen Konzils nach dem damaligen Verständnis umgestaltet. Leider hat man dabei alle Spuren der überkommenen historischen Ausstattung der Neoromanik beseitigt. Später verschwand auch noch das aus jener Epoche stammende Gestühl zugunsten einer „Allerweltslösung“, wie sie in vielen anderen Kirchen zu sehen ist bzw. dort inzwischen schon wieder entfernt wurde. Ein Versuch um das Jahr 1995, dem durch die durchgreifende Purifizierung entstandenen nüchternen

Raum wieder mehr „Wärme“ und „Behaglichkeit“ zu verleihen, war gut gemeint, mutete jedoch massiv und vordergründig an. Zum 500 jährigen Jubiläum der Ittlinger Bogenbergwallfahrt 2018 wurde vom Glaskünstler Willi Poiger aus Windberg das ausdrucksstarke

Vortragekreuz in Form einer Standarte aus Glas mit dem leuchtenden auferstandenen Herrn in der Mitte, gefertigt. Anlässlich des 175jährigen Kirchenjubiläum 2025 erfolgte eine grundlegende Neugestaltung der Prinzipalien in zeitgemäßer Formensprache im Zusammenwirken der Kunstschmiede Kölbl aus Pocking mit der Schreinerei Laumer-Bierl aus Steinach. Erreicht werden konnte eine neue unaufdringliche Ordnung mit einer sympathischen Staffelung des Raumes, die Liturgie auf der Höhe der Zeit gut gelingen lässt.



Gesamteindruck

Die Ittlinger Pfarrkirche St. Johannes kann von ihrer äußeren Gestalt her als charakteristischer Bau des Historismus im 19. Jh. gelten. Sie hat damit im Straubinger Stadtgebiet als Sakralbau ein gewisses Alleinstellungsmerkmal. Im Inneren der Kirche erinnern nur noch wenige Versatzstücke an die einst geschlossene Ausstattung im Stil der Neoromanik. Jedoch wird eine stattliche Anzahl von Kunstwerken präsentiert, die einen weiten Bogen von mittelalterlicher Bildhauerkunst über berührende Werke aus barocker Zeit und aus der Ausstattungsepoche des Historismus bis hinein in die Gegenwart aufschlagen.

Pfarrheim Ittling



Das Pfarrheim an der Dr.-Kumpfmüllerstraße ist seit 1991 Ort für die kirchlichen Veranstaltungen und Heimat für die pfarrlichen Gruppen. Im Rahmen einer Generalsanierung 2025 unter Leitung von Architekt Dipl. Ing. Manfred Koronowski wurde nicht nur die äußere Anmutung sowie die Haustechnik auf den neuesten Stand gebracht, sondern auch künstlerisch ein Statement gesetzt. Für den geräumigen Pfarrsaal entstand eine neue optische Mitte. Dem Malkreis Ittling unter Leitung von Hannelore Christ gelang es, den vorhandene Korpus des Gekreuzigten vor einem mit blattgolddurchwirkten Leinwandkacheln ge-

stalteten Hintergrund in einen neuen Zusammenhang zu bringen, der vom Übergang des Lebens aus der Zeitlichkeit in die göttliche Unendlichkeit des ewigen Lebens hinein erzählt.

Text: Pfarrer Stefan Altschäffel unter Mitwirkung von Norbert Hollauer + und Theodor Huber

Fotos: Stefan Altschäffel, Fritz Seidl

Literatur:

Domdekan em Prälat Dr. Josef Ammer,

„Als die Ittlinger Pfarrkirche 1841 in Flammen aufging“

Domdekan em Prälat Dr. Josef Ammer, „Historische Notizen zur Pfarrei Ittling“

Rektor a. D. Norbert Hollauer, „1100 Jahre Kirche Ittling“

Otto Schmidt: „Der Straubinger Bildhauer Simon Hofer (1683-1749), Band I und Band II“

Oberstaatsanwalt a. D. Alfred Schmucker, „Chronik der Pfarrkirchenstiftung Ittling und der Filialkirchenstiftung Amselfing 1841-1980“

Weitere Broschüren gibt es über unsere

- **Filialkirche St. Stephanus, Amselfing**
- **Aukirche**

Kath. Pfarramt Ittling



Ledererstraße 11, 94315 SR-Ittling

Öffnungszeiten des Pfarrbüros:

Montag bis Freitag, 8.00 Uhr bis 12.00 Uhr

Tel. 09421/ 71159 - Fax: 09421/ 5438025

E-Mail: ittling@bistum-regensburg.de

www.pfarrei-ittling.de

